2022학년도
치안대학원
신입생 모집요강

**GRADUATE SCHOOL OF
POLICE STUDIES**



경찰대학
KOREAN NATIONAL POLICE UNIVERSITY

연혁

1979.12. 28. 「경찰대학 설치법」 공포

치안대학원은

치안 분야 학술연구 및 전문인재 육성을 위해
경찰대학에 설치된 국가교육기관입니다.

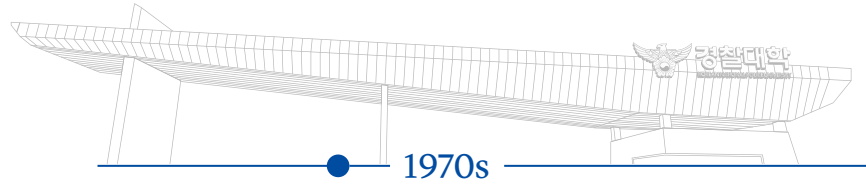

- 1980. 8. 1. 부설 치안연구소 개설
- 1981. 3. 9. 제1기 경찰대학생 입학
- 1981. 10. 28. 경찰대학 용인캠퍼스 기공(개교기념일)
- 1983. 1. 22. 용인캠퍼스 이전
- 1985. 4. 9. 제1기 경찰대학생 졸업
- 1988. 10. 20. 부설 공간문제연구소 설치

1980s



2000s

- 2005. 7. 5. 치안연구소와 공간문제연구소를 「치안정책연구소」로 통합
- 2009. 9. 1. 연구지원실 신설

2010s

- 2013. 8. 7. 아산캠퍼스 청사 착공
- 2016. 2. 29. 아산캠퍼스 이전
- 2016. 5. 29. 치안대학원 설립 관련 「경찰대학 설치법」 개정 공포
- 2016. 6. 14. 국제경찰교육훈련연구센터 설립
- 2017. 5. 30. 개정 「경찰대학 설치법」·「경찰대학의 학사운영에 관한 규정」 시행
- 2017. 5. 30. 치안대학원 개원
- 2018. 3. 5. 제1회 치안대학원 석사학위과정 (주·야간) 신입생 입학
- 2019. 3. 4. 제1회 치안대학원 박사학위과정 신입생 입학

연구 · 교육 분야



경찰이 보유한 세계 최고 수준의 전문수사 기법 및 수사 관련 법·제도



방대한 치안자료를 활용한 범죄원인 분석 및 예방 대책



테러 · 범죄 · 재해 · 재난 등으로부터 공공의 안전 확보를 위한 법·정책



치안·공공안전 조직의 관리를 위한 비전과 전략

2020s

- 2020. 2. 7. 치안대학원 석사학위과정 학위수여식(23명)
- 2020. 8. 31. 제1회 치안대학원 외국인 유학생 (특별전형) 신입생 입학
- 2021. 5. 13. 치안대학원 박사과정 입학정원 증원 (총 20명)



CONTENTS

제1부 | 2022학년도 치안대학원 모집요강

01 모집과정	04
02 모집학과 인원 및 지원자격	04
03 전형방법 및 요소	07
04 전형일정	08
05 전형절차	08
06 선발 및 평가방법	10
07 제출서류	13
08 제출서류 작성 및 제출요령	16
09 지원자 유의사항	16
10 담당 부서	17

제2부 | 경찰대학 · 치안대학원 소개

01 학교 소개	20
02 치안대학원 소개 - 조직도	26
- 교육과정	28
- 학과 · 전공	30
- 전문 교육 및 연구진	36
- 장학제도	40
- 기숙사 이용	42
- 수도권학습관(야간과정)	43
03 졸업생 · 재학생 합격 수기 & Short Interview	45



2022학년도
치안대학원 신입생 모집요강

제1부

2022학년도 치안대학원 모집요강



제1부 2022학년도 치안대학원 모집요강



01

모집과정

- 박사학위과정, 주간석사학위과정, 야간석사학위과정

※ 경찰청 주관 위탁교육훈련은 '주간석사학위과정'에 한함

02

모집학과 · 인원 및 지원자격

가. 박사학위과정

1) 모집학과 및 인원

과정명	인적구성별	모집학과	전공	모집인원
박사학위과정 (총 20명)	경찰공무원	수사학과	수사법제전공 범죄수사전공	○명
		범죄학과	범죄분석전공 범죄예방전공	○명
		공공안전학과	공공안전법학전공 공공안전행정전공	○명
	일반인	수사학과	수사법제전공 범죄수사전공	○명
		범죄학과	범죄분석전공 범죄예방전공	○명
		공공안전학과	공공안전법학전공 공공안전행정전공	○명

※ 입학정원 구성비율은 경찰관 ⅔, 일반인 ⅓로 하되, 지원상황 및 최종 사정결과를 고려하여 탄력적으로 운영

2) 지원자격

- 국내 · 외에서 석사학위를 취득한 사람[2022. 2월(일본대학은 3월)까지 취득예정 포함] 또는 법령에 의하여 석사학위 이상의 학력이 있다고 인정되는 사람

나. 주간석사학위과정

1) 모집학과 및 인원

과정명	인적구성별	모집학과	전공	모집인원
주간 석사학위과정 (총 20명)	경찰공무원	수사학과	수사법제전공 범죄수사전공	0명
		범죄학과	범죄분석전공 범죄예방전공	0명
		공공안전학과	공공안전법학전공 공공안전행정전공	0명
	일반인	수사학과	수사법제전공 범죄수사전공	0명
		범죄학과	범죄분석전공 범죄예방전공	0명
		공공안전학과	공공안전법학전공 공공안전행정전공	0명

※ 입학정원 구성비율은 경찰관 %, 일반인 ⅓로 하되, 지원상황 및 최종 사정결과를 고려하여 탄력적으로 운영

2) 지원자격

가) 공통사항

- 국내·외에서 학사학위를 취득한 사람[2022. 2월(일본대학은 3월)까지 취득예정 포함] 또는 법령에 의하여 학사학위 이상의 학력이 있다고 인정되는 사람

나) 경찰청 주관 위탁교육훈련(파견) 대상자로 선정된 사람

- 경찰청 소속 경찰공무원
- 입학 전년도 말(2021. 12. 31.) 기준, 실 근무경력 3년 이상(군·유사경력, 휴직기간 제외)
- 입학 전년도 말(2021. 12. 31.) 기준, 만 52세 이하(1969.1.1. 이후 출생자)
- 「공무원인재개발법 시행령」 제32조의 요건을 갖춘 사람

- 국가관과 직무에 대한 사명감이 투철한 사람
- 근무성적이 우수한 사람
- 필요한 학력·경력 등을 갖춘 사람
- 훈련 이수 후 훈련과 관련된 직무 분야에 상당 기간(훈련기간에 해당하는 기간) 근무할 수 있는 사람

- 지원 결격사유에 해당하는 사람은 지원 불가

- 입학 전년도 말(2021.12.31.) 기준, 징계 처분을 받고 처분 종료일로부터 1년이 지나지 않은 사람
- 입학 전년도 말(2021.12.31.) 기준, 위탁교육에 따른 의무복무 중인 사람
- 1년 이상의 국외 장기훈련을 1회 이상 이수한 사람
- 위탁교육생으로 석사학위 이상의 학위를 취득하거나 수료한 사람
- 입학 전년도 말(2021.12.31.) 기준, 최근 3년(2019~2021년) 이내에 국내 대학원 석사야간 과정 훈련생으로 선발되어 중도에 훈련을 중단(포기)하거나 등록하지 아니한 사람
- 최근 3년간(2018~2020년) 치안성과평가 결과 최하위 등급(C등급)을 2회 이상 받은 사람

※ 경찰청 주관 위탁교육훈련 대상자는 경찰청에서 교육훈련 '파견' 발령(입학연도 3월~졸업연도 1월)

- 경찰청 주관 위탁교육훈련 대상자로 선정된 입학생은 치안대학원 위탁교육생 복무관리규정을 준수하여야 합니다.

다. 야간석사학위과정

1) 모집학과 및 인원

과정명	인적구성별	모집학과	전공	모집인원
야간 석사학위과정 (총 20명)	경찰관	수사학과	수사법제전공 범죄수사전공	0명
		범죄학과	범죄분석전공 범죄예방전공	0명
		공공안전학과	공공안전법학전공 공공안전행정전공	0명
	일반인	수사학과	수사법제전공 범죄수사전공	0명
		범죄학과	범죄분석전공 범죄예방전공	0명
		공공안전학과	공공안전법학전공 공공안전행정전공	0명

※ 입학정원 구성비율은 경찰관 ⅔, 일반인 ⅓로 하되, 지원상황 및 최종 사정결과를 고려하여 탄력적으로 운영

2) 지원자격

- 국내·외에서 학사학위를 취득한 사람[2022. 2월(일본대학은 3월)까지 취득예정 포함] 또는 법령에 의하여 학사학위 이상의 학력이 있다고 인정되는 사람

라. 정원 외 입학

○ 응시 자격

구분	내용
「치안대학원 학칙」 제6조제4항	<ul style="list-style-type: none"> • 고등교육법시행령 제29조 제2항 제1호 및 제30조 제7항 제1호에서 '교육부령이 정하는 위탁학생' <ul style="list-style-type: none"> - 공무원 인재개발법에 따라 위탁교육훈련을 위하여 선발된 공무원 - 군위탁생 규정 제4조에 따라 임명된 군인 • 북한이탈주민 • 부모가 모두 외국인인 외국인 • 외국에서 우리나라 초·중등교육과 대학교육에 상응하는 교육과정을 전부 이수한 재외국민 또는 외국인

○ 응시자격 요건 및 서류심사 정량평가 요소 판정 기준일

- 서류심사 정량평가요소 판정 : 원서접수 마감일(2021.10.10.) 기준
- 졸업 예정자는 재학 중인 학교의 2021년 1학기까지 성적증명서 제출

03

전형방법 및 요소

가. 전형방법 : 1차 서류심사, 2차 면접·구술평가 후 최종 합격자 선발

구분	전형방법	
1차 전형	서류심사(100점)	• 제출서류를 바탕으로 자격요건, 수학능력 등을 심사하여 서류심사 성적 고득점자 순으로 선발예정 인원의 3배수 선발
2차 전형	면접·구술평가 (100점)	<ul style="list-style-type: none"> • 1단계 서류심사 합격자를 대상으로 면접 및 구술시험을 거쳐 전문지식, 수학능력, 기여 가능성 등을 평가 • 수학능력 평가를 위한 영어 독해 테스트 실시
최종선발	서류심사(100점) + 면접·구술평가 (100점)	• 1단계 서류심사 성적과 2단계 면접·구술평가 성적을 합산한 총점 고득점자 순으로 최종 합격자 선발

※ 평가요소 등 구체적인 전형방법은 대학원위원회 심의를 거쳐 결정 예정

나. 전형요소

전형 구분	전형요소
1차 전형	• 연구계획서, 대학 성적(박사학위과정은 석사학위과정 성적 포함), 전공 적합성(자기소개서, 자격증, 관련 연구경력 등), 경찰공무원 근무 경력 등
2차 전형	• 전문지식, 수학능력(영어 독해 테스트 포함), 기여 가능성 등

04

전형일정

구분	일정	세부내용	비고
원서접수 (인터넷 접수)	2021. 9. 1.(수) 09:00 ~ 10. 10(일) 24:00	<ul style="list-style-type: none"> 원서접수 대행업체인 진학사 웹사이트 (jinhakapply.com)에 접속하여 접수 - 경찰대학 치안대학원 홈페이지 (https://grad.police.ac.kr/) 배너 '원서접수 바로가기'로 접속 가능 	<ul style="list-style-type: none"> 방문 또는 우편접수 불가 접수완료 여부 확인
서류심사 합격자 발표	11. 5.(금) 10:00 (예정)	<ul style="list-style-type: none"> 경찰대학 치안대학원 홈페이지에 발표 대행업체 웹사이트에서 합격여부 확인 가능 	
면접 · 구술 평가	11.26(금) ~11.28(일) ※ 응시자가 많을 경우 평가 일정 조정 가능	<ul style="list-style-type: none"> 면접·구술평가 시간·장소 등 공지사항 확인 대상자는 접수증을 지참하여 지정 시간, 장소에 도착 	<ul style="list-style-type: none"> 접수증 출력 : 2021. 11.15.(월) 10:00 (예정) 부터 대행업체 웹사이트에서 출력 가능
최종합격자 발표	12. 10.(금) 10:00 (예정)	<ul style="list-style-type: none"> 경찰대학 치안대학원 홈페이지에 발표 대행업체 웹사이트에서 합격 여부 확인 가능 	
합격자 등록	2022.1월 중	<ul style="list-style-type: none"> 경찰대학 지정은행에 등록금 납부 	<ul style="list-style-type: none"> 고지서 교부 : 치안대학원 홈페이지 공지사항 참고

※ 전형일정은 사정에 따라 변경될 수 있으니 홈페이지(웹사이트) 공지사항 등을 통해 변경여부 확인

05

전형절차

가. 원서접수 : 2021. 9. 1.(수) 09:00 ~ 10. 10.(일) 24:00

- 원서접수 대행업체인 '진학사 원서접수'웹사이트(<http://www.jinhakapply.com>)에 로그인 후 원서접수 창에 접속
 ※ 경찰대학 치안대학원 홈페이지(<https://grad.police.ac.kr>) 공지사항 모집공고에서 접속 가능
- 회원 가입과 지원자 인적사항 입력 후 전형료(10,000원) 납부
- 접수 완료 후 접수 확인증 출력
 ※ 접수 마감일에는 지원자 증가로 인해 접속에 어려움이 발생할 수 있으니 마감 2~3일 전까지는 접수 완료를 권장
- 본교는 원서접수 대행업체를 통해 원서접수를 위탁 처리하고, 수집한 개인정보(성명, 주민등록번호, 전화번호, 이메일 주소, 학력사항 등)를 입학전형 목적 이외의 용도로 사용하지 않음
 단, 최종 합격자의 개인정보는 본교의 학적부 생성 등을 위한 자료로 활용하므로 원서접수 시 '개인정보의 수집과 이용' 및 '학력조회'에 대한 동의 필요

- 5) 모든 제출서류는 제출서류 목록 순서에 따라 PDF로 변환한 파일(스캔본, 10MB) 1개를 서류제출 기한 내에 반드시 업로드 하여야 함
- 6) 서류제출 기간 중에 서류를 업로드하지 않을 경우 심사 대상에서 제외되며 1차 서류심사 불합격 처리(별도 우편 접수는 하지 않음)
- 7) 전형료 : 10,000원(접수 완료 후에는 환불 되지 않음)

나. 서류심사 합격자 발표 : 2021. 11. 5.(금) 10:00(예정)

- 1) 11. 5.(금) 오전 10시(예정) 경찰대학 치안대학원 홈페이지(<https://grad.police.ac.kr>) 및 대행업체 웹사이트(<http://www.jinhakapply.com>)에서 합격 여부 확인 가능
 - ※ 세부 발표 일시는 사정에 의해 변경될 수 있으며, 변경될 경우 별도 통지 예정
- 2) 서류심사 합격자 발표 시 면접·구술평가 시간 및 장소 등 세부일정 공지 예정

다. 면접·구술평가 : 2021. 11.26.(금) ~ 11.28.(일)

- 1) 대상자는 신분증을 반드시 지참하고, 지원자 대기장소에 입실
 - ※ 접수증은 2021. 11. 15.(월) 10:00부터 대행업체 웹사이트 「나의 원서관리」에서 본인이 직접 출력
 - ※ 인정 가능한 신분증 : 주민등록증, 운전면허증, 유효기간 내 여권, 주민등록증 발급 신청확인서
- 2) 대상자는 예정된 시간 전에 대기장소에 도착하여 안내자의 지시에 따라야 하고, 면접·구술평가가 끝난 후에는 대기장소에 다시 입장할 수 없으며, 면접·구술평가가 종료될 때(11. 25.)까지 평가 내용을 유출하여서는 안 됨

라. 최종 합격자 발표(2021. 12. 10. 10:00 예정) 및 등록(2022. 1월 중)

- 1) 12. 10.(금) 10:00 경찰대학 치안대학원 홈페이지(<https://grad.police.ac.kr>) 및 대행업체 웹사이트(<http://www.jinhakapply.com>)에서 합격여부 확인 가능
 - ※ 발표 일시는 사정에 의해 변경될 수 있으며, 변경될 경우 별도 통지 예정
 - ※ 합격자는 치안대학원 홈페이지에서 '합격증' 출력(응시번호+주민번호 뒷자리 입력)
- 2) 합격자는 합격자 발표와 함께 '합격자 준수사항'을 반드시 숙지하여야 하며, 준수하지 않을 경우 불이익을 받을 수 있음
- 3) 등록기간에 등록하지 않을 경우 합격이 취소되며, 미등록자가 있는 학과는 차 순위자로 충원할 수 있음

06

선발 및 평가방법

가. 선발방법

- 1) 1차 서류심사에서 모집예정 인원의 3배수를 선발한 후, 서류심사 합격자를 대상으로 2차 면접·구술평가를 실시하여 서류심사 점수와 면접·구술평가 점수를 합산하여 고득점자 순으로 최종 합격자를 선발
- 2) 주·야간 석사학위과정, 학과별, 경찰공무원과 경찰공무원이 아닌 사람(이하 '일반인'이라 함), 경찰 입직별로 구분 선발
 - 학과별로 선발 예정인원을 안배하여 수사학과, 범죄학과, 공공안전학과 각각 1/3씩 선발
 - 선발예정 인원은 경찰공무원 2/3, 일반인 1/3로 하고, 경찰공무원은 경위 이상 입직자와 경사 이하 입직자를 구분하여 균형있게 선발
- 3) 서류심사와 면접·구술평가의 전형단계별 절차를 진행하기 위해 각각의 위원회를 독립적으로 구성 운영하고, 전형단계별 선발 과정의 적정성 여부 점검과 최종 합격자를 선발하기 위해 대학원위원회를 구성, 운영

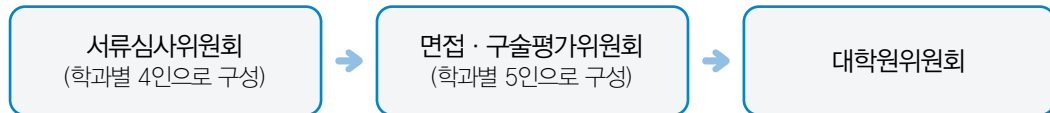

- 서류심사위원회와 면접·구술평가위원회는 각각의 평가요소 및 배점 기준에 따라 각각 100점 만점으로 평가
- 대학원위원회는 서류심사와 면접구술평가 결과를 합산한 점수를 200점 만점으로 하여 과정별, 학과별, 경찰공무원과 일반인 구성 비율, 경찰입직별 구성 비율에 따라 고득점자 순으로 최종합격자를 선발

나. 평가방법

1) 1차 서류심사 평가요소 및 배점

구분	정량평가(30점)		정성평가(70점)		
	①학교성적(20)	②근무경력(10)	③연구계획서(30)	④전공적합성(40)	합계
경찰관	20점	10점	30점	40점	100점

구분	정량평가(20점)	정성평가(80점)		
	①학교성적(20)	②연구계획서(30)	③전공적합성(50)	합계
일반인	20점	30점	50점	100점

- 연구계획서(30) : 지원학과 · 전공 관련 전문지식, 연구계획의 구체성 · 창의성 · 실현 가능성 및 학위 취득 후 계획 등 정성평가

- 작성자의 인적사항을 가림 처리하는 ‘블라인드’ 방식으로 진행
- 주요 연구(관심) 분야 및 연구목적 · 동기(10점), 연구방법 및 진행계획(10점), 학위 취득 이후의 계획(5점), 연구실적 및 연구 분야 관련 활동사항(5점)
- 5개 평가항목을 매우 미흡, 미흡, 보통, 우수, 매우 우수의 5단계로 평가
 - 10점 만점 : 매우 미흡(1~2점), 미흡(3~4점), 보통(5~6점), 우수(7~8점), 매우 우수(9~10점)
 - 5점 만점 : 매우 미흡(1점), 미흡(2점), 보통(3점), 우수(4점), 매우 우수(5점)

- 학교성적(20) : “평가점수” = $\frac{\text{총 평균 평점}}{\text{평점 만점}} \times 20$

- 박사학위과정은 학부성적 50%(10점), 석사학위과정 성적 50%(10점)로 평정
- 편입 · 독학사 · 학점은행 등으로 복수 성적증명서 제출 시 각 성적증명서에 따라 “평가점수” 산정 후(20점 만점) 이수학점 비율에 따라 합산

- 전공적합성(경찰관 40, 일반인 50) : 지원학과 관련 분야 연구 · 근무경력, 전공과목 성적, 추천서 · 자격증 · 어학성적 등 자료와 자기소개서에 기재된 내용 등을 종합하여 지원학과와의 적합도를 정성평가

- 자기소개서(20점), 지원학과 관련 분야 연구 · 근무경력 등(경찰관 20점, 일반인 30점) 2개 평가항목을 매우 미흡, 미흡, 보통, 우수, 매우 우수의 5단계로 평가
 - 20점 만점 : 매우 미흡(1~4점), 미흡(5~8점), 보통(9~12점), 우수(13~16점), 매우 우수(17~20점)
 - 30점 만점 : 매우 미흡(1~6점), 미흡(7~12점), 보통(13~18점), 우수(19~24점), 매우 우수(25~30점)

- 경력(10) : 경찰공무원 재직연수(실근무기간*) 에 따라 점수 차등 부여(일반인은 제외)

* 휴직, 직위해제, 정직 기간 등 실제 근무하지 않은 기간 제외

구분	3년 미만	3년 이상	5년 이상	7년 이상
배점	4점	6점	8점	10점

2) 2차 면접·구술평가 평가요소 및 배점

구분	①전공지식	②수학능력	③기여가능성	합계
배점	50점	30점	20점	100점

- 전공지식(50) : 지원 학과와 관련된 학술 또는 실무지식에 관한 질문 2개(30점 만점 1문제, 20점 만점 1문제)를 출제하여 지원학과 관련 학문의 이해도 및 실무지식 평가
- 수학능력(30) : 영어 독해 테스트(2문, 10분), 일반상식·시사문제에 관한 토론식 질문 등 2개(각 15점 만점)를 출제하여 지원자의 원서이해능력, 교양, 논리력, 창의력 등 평가

〈 2021학년도 석사학위과정 영어 독해 테스트 예시 〉

(문 1) “Thomas Jefferson was probably the first American excavator who could be called an archaeologist in the modern-day sense of the world. Around 1770, he excavated an Indian burial mound in Virginia, carefully writing down what came out of the ground and in what order the objects were found. This kind of precise reporting is fundamental to the science of archaeology, but more than 100years passed before it became a mandatory practice in the field.”

(답) 토머스 제퍼슨은 미국 최초의 발굴자로서 현대적 의미에서 고고학자라고 부를 수 있을 것이다. 1770년경에 그는 버지니아에서 한 인디언의 무덤을 발견해 땅 밖으로 나온 것들이 무엇이며, 그 물건들이 어떤 순서로 발견되었는지를 세심히 기록했다. 이런 식의 정밀한 기록은 고고학의 기본이지만, 이것이 고고학 분야에서 필수적인 관행이 되기까지는 백 년 이상 걸렸다.

- 기여가능성(20) : 향후 전문인력으로서 해당 학문분야와 치안분야 전반에 기여할 가능성이 있는지 평가할 수 있는 질문 1개(10점 만점)와 태도·자세·인성에 대한 전체적인 평가(10점 만점)



07

제출 서류

가. 필수 제출서류

구분	내용	비고
① 제출서류 목록	<ul style="list-style-type: none"> 제출서류의 표지로 사용 서류별 확인란에 제출 여부 표기하고 자필 서명 후 업로드 	
② 입학원서	<ul style="list-style-type: none"> 인터넷 입학원서 입력 시 반드시 사진파일 업로드(입학 후 학적부 사진 등으로 사용) 자필 서명·날인 후 업로드 	
③ 개인정보 수집·이용·제공 동의서	<ul style="list-style-type: none"> 인터넷 입학원서 접수 시 입력 인쇄 후 자필 서명·날인 후 업로드 	
④ 대학 졸업(예정) 증명서	<ul style="list-style-type: none"> 졸업(예정)증명서 발급이 불가능한 경우 재학증명서 제출 ※ 졸업예정자 중 합격자는 입학 후 10일 이내 졸업증명서를 반드시 추가로 제출하여야 함 ※ 학사학위과정 편입학자는 편입 전 대학 성적증명서 추가 업로드(2개 이상일 경우 모두 업로드) 	
⑤ 대학(학사학위과정) 전 학년 성적증명서		
⑥ 석사학위 수여(예정) 증명서 ※박사학위과정 응시자에 한함	<ul style="list-style-type: none"> 수여(예정)증명서 발급이 불가능한 경우 재학증명서 업로드 ※ 학위 수여 예정자 중 합격자는 입학 후 10일 이내 학위 수여증명서를 반드시 추가로 제출 ※ 석사학위과정 편입학자는 편입 전 대학원 성적증명서 추가 업로드(2개 이상일 경우 모두 업로드) ※ 2022년 졸업예정자는 2021년 1학기까지 유효한 성적 업로드 	
⑦ 대학원(석사학위과정) 전 학기 성적증명서 ※박사학위과정 응시자에 한함		
⑧ 자기소개서, 연구계획서	<ul style="list-style-type: none"> 작성 완료 후 대행업체 웹사이트 「나의 원서관리」에 반드시 업로드 	
⑨ 위탁교육 대상자 추천서	<ul style="list-style-type: none"> 주간석사학위과정 경찰청 주관 위탁교육훈련 지원자(경찰공무원)만 해당 추천부서장* 자필 서명·날인을 받아 업로드 *경찰서는 경찰서장, 시도경찰청 이상은 소속과장 	
⑩ 재직증명서	<ul style="list-style-type: none"> 경찰공무원만 업로드 	e-사람 출력물 업로드
⑪ e-사람 인사기록카드 (임용사항·징계사항)	<ul style="list-style-type: none"> 경찰공무원만 업로드 	인사 담당자를 통해 e-사람 확인

※ ①제출서류 목록 ⑧자기소개서, 연구계획서 ⑨위탁교육대상자 추천서 양식은 경찰대학 치안대학원 홈페이지 (입학→입시알림터→각종 서류양식) 또는 대행업체 웹사이트 「나의 원서관리」에서 다운로드 받아 작성

※ 모든 제출서류는 제출서류 목록 순서에 따라 PDF파일로 변환하여 각 서류 항목별로 업로드 (스캔한 글자를 읽을 수 있어야 하며, 필요시 원본 대조)

나. 추가 제출서류 : 소지자 또는 해당자에 한해 제출

구분	내용
① 추천서	• 정원 외 위탁파견자는 소속기관장, 지도교수 등의 추천서
② 외국어 성적	• 원서접수 마감일(2021.10.10.) 기준으로 최근 2년 이내 유효한 성적에 한함 (외국어공인성적증명서)
③ 기타 학과·전공 관련 분야 자격증, 논문 등	• 자격증, 재직증명서, 경력증명서, 상장 등 학과·전공 관련 분야에 대한 전문지식이나 경력을 입증할 수 있는 서류 • 논문 제출시 카피킬러 검사결과 확인서 첨부(논문 등재 여부 확인 예정)

※ 석사학위과정 지원자(주·야간) 중 다른 대학원에서 석사학위를 취득하였거나 취득 예정인 자는 석사학위 수여(예정) 증명서 및 성적증명서 추가 제출 가능

다. 외국대학(원) 졸업자 추가 제출서류

- ① 외국대학(원) 졸업(학위 수여) 증명서 1부 : 아포스티유 확인서 또는 출신학교 국가 주재 한국영사(또는 주한 공관영사) 확인서(단, 중국대학은 중국 교육부 운영 학력, 학위 인증센터 발행 학위 인증서)
- ② 외국대학(원) 영문성적증명서 국문 번역본 및 번역본 공증서류 각 1부(GPA만점기준표 포함)

아포스티유 협약

협약 가입국들 사이에서 공문서의 상호간 인증을 보다 용이하게 하기 위해 외국 공관의 영사 확인 등 복잡한 인증절차를 폐지하는 대신 공문서 발행 국가가 이를 확인(Legalization)하는 내용을 골자로 하는 다자간 협약임.

- 명칭 : Convention Abolishing the Requirement of Legalization for Foreign Public Document(외국 공문서에 대한 인증의 요구를 폐지하는 협약)
 - 국가별 아포스티유 관련기관 정보는 www.hcch.net - Members & Parties - HCCH Members를 참고
 - 아포스티유 문의처 : (외교부) 02-2002-0251~2
- ※ 대한민국 소재 대학교 졸업자는 해당사항이 없으며, 졸업증명서 및 성적증명서 원본을 업로드

가입국 소재 대학교 출신자

| 아포스티유 협정국가 현황 |

지역	계	가입국
아시아	7	대한민국, 몽골, 브루나이, 일본, 인도, 중국 일부(홍콩·마카오), 타지키스탄
중동	4	모로코, 바레인, 오만, 이스라엘
유럽	42	그리스, 네덜란드, 노르웨이, 덴마크, 독일, 라트비아, 리투아니아, 러시아, 루마니아, 룩셈부르크, 리히텐슈타인, 마케도니아, 모나코, 몬테네그로, 몰도바, 몰타, 벨라루스, 벨기에, 보스니아헤르체고비나, 불가리아, 산마리노, 세르비아, 스위스, 스웨덴, 스페인, 슬로바키아, 슬로베니아, 아르메니아, 아이슬란드, 아일랜드, 아제르바이잔, 안도라, 알바니아, 에스토니아, 영국, 오스트리아, 우즈베키스탄, 우크라이나, 이탈리아, 조지아, 체코, 카자흐스탄, 코소보, 크로아티아, 키르기스스탄, 키프로스, 터키, 포르투갈, 폴란드, 프랑스, 핀란드, 헝가리
아메리카	31	과테말라, 그라나다, 나카라과, 도미니카연방, 도미니카공화국, 미국, 멕시코, 바바도스, 바하마, 베네수엘라, 벨리즈, 브라질, 세인트루시아, 세인트빈센트, 세인트키츠네비스, 수리남, 아르헨티나, 안타과바부다, 에콰도르, 엘살바도르, 온두라스, 우루과이, 코스타리카, 콜롬비아, 트리니다드 토바고, 파라과이, 파나마, 페루, 칠레
아프리카	11	나미비아, 남아프리카공화국, 라이베리아, 레소토, 말라위, 보츠와나, 브룬디, 상투메프린시페, 세이셸, 스와질랜드, 카보베르데
오세아니아	11	뉴질랜드, 니우에, 마셜군도, 모리셔스, 바누아투, 사모아, 세이셸제도, 쿡제도, 통가, 피지, 호주

- 제출서류 : 최종학력 졸업증명서, 성적증명서
- 확인기관 : 해당국 정부에서 지정한 기관
- 제출방법 : 위 제출서류에 대한 '아포스티유 확인서'를 해당국 정부에서 지정한 기관에서 발급받아 제출

※ 아포스티유 확인서는 '대한민국 대사관/영사관 영사확인'으로 대체 가능

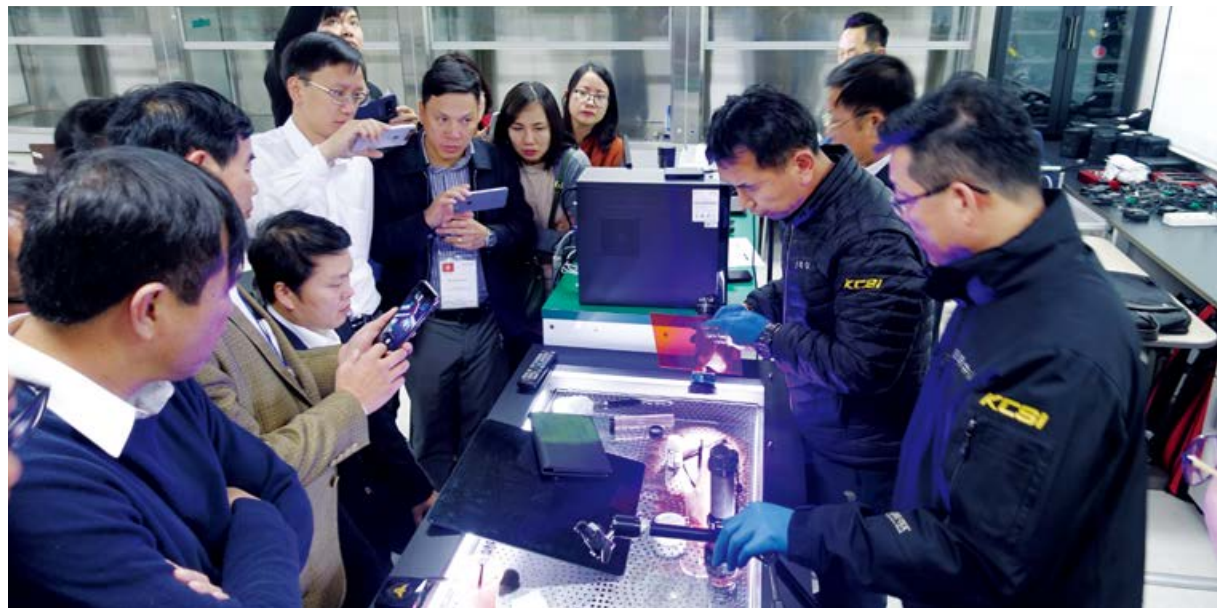

08

제출서류 작성 및 제출요령

가. 필수 제출서류

- 1) 졸업증명서, 성적증명서 : 학위 번호, 성적 총점, 평점평균 등이 잘 나타나도록 업로드
- 2) 자기소개서 : 경력, 지원동기, 장래계획, 자신의 성격, 상벌사항 등 기재
- 3) 연구계획서 : 석·박사학위과정 진학 시 주요 연구(관심)분야, 연구 목적(동기), 연구 방법 및 진행 계획, 연구실적 등 연구계획이 잘 나타나도록 기재
 - ※ 자기소개서, 연구계획서는 경찰대학 치안대학원 홈페이지(입학→입시알림터→각종서류 양식) 또는 대행업체 웹사이트(<http://www.jinhakapply.com>) 「나의 원서관리」에서 양식 다운로드 받아 작성 후 대행업체 웹사이트 「나의 원서관리」에 반드시 업로드
- 4) 추천서 : 추천자 서명·날인 후 PDF파일로 변환한 파일(스캔본)을 업로드

나. 서류 작성요령

- 1) 해당사항을 빠짐없이 입력하고 접수 완료 후 입학지원서, 개인정보 수집·이용·제공 동의서를 제출서류와 함께 업로드
 - ※ 원서접수기간 마감(~10.10) 후에는 내용을 변경하거나 접수를 취소할 수 없으므로 접수기간 만료 전에 작성한 원서에 오류·오기가 없는지 반드시 확인 바람(접수기간 중 수정 가능)
 - ※ 특히, 지원 과정(박사학위과정, 주간석사학위과정, 야간석사학위과정) 및 학과(수사학과, 범죄학과, 공공안전학과)를 반드시 확인 바람
- 2) 인적사항 기입란에는 입학전형기간 중 상시 연락 가능한 연락처(휴대전화 포함) 및 전자우편 주소를 정확하게 입력해야 하며, 잘못 기재하여 발생하는 불이익은 지원자의 책임으로 함
- 3) 모든 제출서류는 제출서류 목록 순서에 따라 PDF로 변환한 1개의 파일을 원서접수 마감일까지 반드시 업로드하여야 함(10MB 이내)
- 4) 제출서류 등의 확인이 필요한 경우 원본 제출을 요구할 수 있음

09

지원자 유의사항

가. 지원자 유의사항

- 1) '경찰대학 치안대학원 홈페이지'상 입학 안내 게시사항을 확인하고 안내에 따라야 함
 - ※ 원서접수부터 최종합격자 발표까지 모든 일정은 사정에 따라 변경될 수 있으니 전형단계별 공지사항 등을 통해 변경 여부를 반드시 확인하기 바람
- 2) 대학(원)과정의 학과 또는 전공과 관계없이 지원 가능함

3) 석사학위과정의 경우 주간과정과 야간과정 이중 지원 가능하나(원서접수는 지원과정별 각각 제출), 지원한 주(야)간 과정 내에서 응시학과는 특정 1개 학과만 지원 가능함. 박사학위과정 지원자는 석사학위과정 동시 지원 가능

※ 예시: 범죄학과 주간과정, 야간과정 모두 지원 가능하나(원서는 과정별 각각 제출, 면접은 1회 응시), 주간과정에서 범죄학과, 수사학과 지원은 불가

4) 입학전형 성적은 공개하지 않음

5) 최종합격자로서 2022년 2월까지(일본대학 졸업자는 3월) 신입생 입학자격을 갖추지 못한 경우와 등록기간 중에 등록을 하지 않은 경우 합격 및 입학취소함

6) 경찰청 주관 위탁교육훈련 대상자로 선정된 입학생은 치안대학원 위탁교육생 복무관리 규정을 반드시 준수하여야 함

7) 지원자가 모집인원에 미달하는 경우에도 수학에 지장이 있다고 판단되는 자에 대하여는 선발하지 않을 수 있음

8) 본 요강에서 해석이 필요한 사항 및 명시가 되지 않은 입학 관련 사항은 본교 「대학원위원회」에서 정하는 바에 의함

나. 부정행위에 대한 조치

● 제출서류 등의 대필, 표절, 허위기재, 서류의 변조 및 기타 부정한 방법으로 지원하거나 합격한 사실이 발견되었을 때에는 합격 및 입학을 취소하며, 향후 본교 입학에 제한을 받을 수 있음

10

담당 부서

모집 · 선발

- 담당 부서 : 경찰대학 기획협력과 인재선발계 치안대학원 담당
- 연 락 처 : **김소연** +82-41-968-2955, kimsoyon@police.go.kr
이정현 +82-41-968-2755, hyun4156@police.go.kr

학사운영

- 담당 부서 : 경찰대학 교무과 대학원학사계 학사운영 담당
- 연 락 처 : **김경훈** +82-41-968-2275, kyunghoon@police.go.kr

비전

글로벌 치안 인재와 지식의 산실

교육

바른 인성과 전문역량을 갖춘
글로벌 인재 양성



4대분야



사회공헌

사회 나눔 활동을 통한
공유가치 실현



연구

미래 치안지식의
선도적 창출



인프라

세계 일류 치안중심대학
인프라 구축



2022학년도
치안대학원 신입생 모집요강

제2부

경찰대학 · 치안대학원
소개

2021년 전기 치안대학원 학위취득을 진심으로 축하합니다
2021. 2. 25.(목)

축



제2부 경찰대학 · 치안대학원 소개



01

학교 소개

치안대학원은 경찰학문의 중추기관으로
미래 지향적인 치안 분야 전문 인력을 육성하고
이론적 연구를 통한 치안정책의 고도화를
견인하기 위해 설립되었습니다.

“2017년 새롭게 문을 연 치안대학원이
미래 치안지식 창출을 선도합니다.”

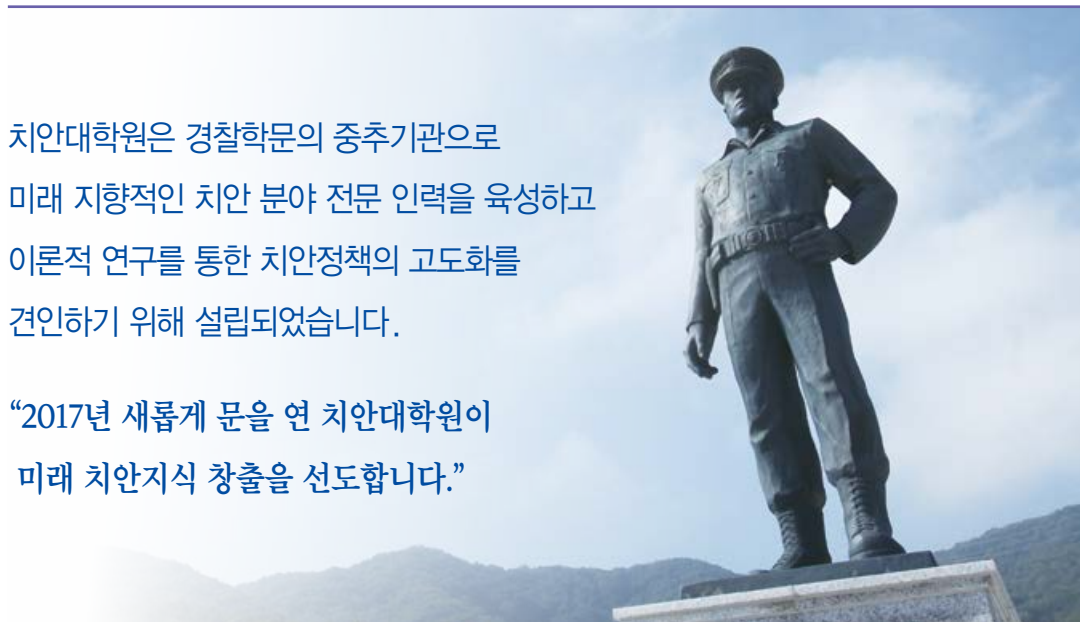

치안 분야 교육 선도

1979년 경찰대학 설치법 제정에 따라 설치된 이후
경찰대학은 인문학적 소양과 치안전문 능력을 겸비한
경찰인을 양성해 왔으며, 2016년 충남 아산으로 이전하여
경찰학문 발전의 중심 대학으로 새롭게 발돋움하고
있습니다.

경찰대학은 학사학위과정과 함께 경찰간부후보생, 변호사
경력채용자과정 등 경찰 중간관리자를 양성하는 전문 교육
기관으로서 치안 분야 교육의 새로운 패러다임을 제시해
왔습니다.

또한, 2018년 6월 경찰개혁위원회의 ‘경찰대학 개혁
권고안’에 따라 편입학 제도를 도입하고 입학제한을 완화
하는 등 경찰대학의 문호를 개방하고 학사운영과 생활
지도를 개선하였으며, 대학 운영의 자율성과 독립성을 확보
하기 위해 노력하고 있습니다.



학사학위과정

1981년 제1기 입학의 시작으로 해마다 국민에 봉사하고 국가발전에 기여하는 청년경찰을 꿈꾸는 젊은이들이 입학하고 있으며, 2021년까지 총 4,134명의 글로벌 치안인재를 배출하였습니다.



경찰간부후보생 교육과정

1947년 우리나라 최초의 고급경찰 간부 양성제도로 탄생하여 제1기 93명을 시작으로 2021년 제69기까지 총 4,663명의 정예경찰 간부를 배출하였습니다. 그 동안 경찰인재개발원에서 선발 및 교육과정을 운영하였으나, 중간입직 경찰공무원 교육과정의 통합 운영 방침에 따라 2019년부터 경찰대학으로 이관되었습니다.



중간입직자 신규임용과정 등

경찰 중간관리자의 리더십과 현장관리능력 함양을 위해 각 분야별 특성을 반영한 대상자별 맞춤형 직무교육 과정을 운영하고 있습니다.

- ▶ 치안정책과정, 변호사경채자과정, 항공경채자과정, 공인회계사경채자과정, 경호처수탁교육과정 등



치안분야 학술연구의 중추기관

경찰대학은 치안분야에 대한 이론과 그 응용방법 연구, 치안업무 전반에 대한 시책을 개발·보급하는 치안분야 학술연구의 중추기관입니다.

치안정책연구소

국내 유일의 치안종합연구기관으로 1980년 설립되었으며, 미래 지향적 연구 토대를 마련하여 치안정책 결정에 기여하고, 과학기술의 융합 연구를 통해 4차 산업 혁명시대에 걸맞은 현장 및 현안 수요에 부응하는 근원적 문제 해결 연구에 매진하고 있습니다.

치안역량 극대화와 조직의 안정적 운영을 학문적·이론적으로 뒷받침하고, 중장기 발전 모델 제시 등 치안 수요 예측 및 대응방안 제시로 21세기 경찰발전 기반을 조성하고 있습니다.

▶전문연구센터 : 스마트치안지능센터, 국제경찰지식센터, 경찰패널연구센터



학술연구기구

경찰대학은 치안분야 연구 역량을 강화하기 위하여 20개 학술연구기구를 설립·운영하고 있습니다.

각 연구기구에서는 정책 및 제도연구, 전문인력 양성 교육, 학술세미나 개최, 학술지 발간 등 다양한 연구 및 학술활동을 수행하고 있습니다.

▶범죄수사연구원, 21세기 경찰행정연구원, 드론시큐리티연구원, 국제범죄예방환경설계연구원, 경찰법연구원, 폴리스트렌드연구원, 공공안전학연구원, 기업범죄연구원, 빅데이터&머신러닝연구원, 첨단치안기술연구원, 정부전략연구원, 위기협상연구센터, 국제사이버범죄연구센터, 유엔경찰연구센터, 경찰리더십연구실, 이순신리더십연구실, 한국경찰사연구원, 치안데이터과학연구센터, 체포호신술연구센터, 체력팀워크연구실



▶책임연구 보고서 ▶응역연구 보고서 ▶치안논총

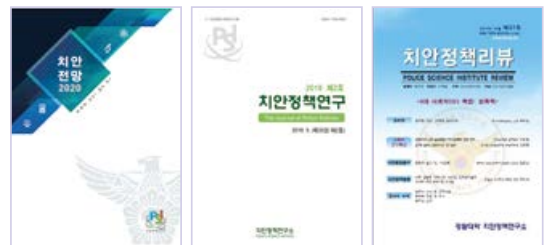

▶치안전망 ▶치안정책연구 ▶치안정책리뷰



치안 공적개발원조(ODA)사업 (초청연수)

해외 법집행기관과의 교육협력과 재외국민 보호를 위해 경찰청 및 한국국제협력단(KOICA)과의 연계를 통해 치안 분야 초청연수 사업을 주도하고 있습니다.

- ▶ '16. 6월 국제경찰교육훈련연구센터 개소('19. 2월 국제협력계로 개편)
- ▶ '20년도까지 114개국 136개 과정 2,105명 교육 이수



글로벌 인재 양성

경찰대학은 해외 16개국 25개 대학·기관과 협정을 맺고 교류하고 있으며, 아시아경찰교육기관 연합(APTA) 의장으로서 아시아 경찰 교류협력 및 경찰 교육훈련 발전을 주도하고 있습니다.

국제교류협력

16개국 25개 대학·기관과 학술교류협정 체결

북미	뉴헤이븐대학·웨스턴캐롤라이나대학, 재미한인 범죄학회 등
유럽	독일 NRW 경찰대학, 영국 포츠머스대학 등
아시아	중국 인민공안대학·화동정법대학, 일본교토산업대, 캄보디아 경찰학교 말레이시아 말라야대학, 인도 국립로스쿨대학, 베트남 인민경찰학교·인민경찰대학 태국 왕립경찰사관학교, 스리랑카 경찰학교 등



아시아경찰교육기관 연합(APTA) 창설

아시아 경찰 교육기관 연합(APTA)창설 15개국 28개 기관

APTA(Association of Police Training Institutions in Asia)는 한국경찰이 주도하는 최초 국제연합체로서, '17.2월 아시아 경찰 교류협력 강화 및 경찰 교육훈련 발전을 위해 창설하였으며, 정기총회·학술대회 개최, 학술교류(교육과정·교재·기법 공유, 인적 자원 교환 프로그램)를 추진하고 있습니다.



회원기관 (25)	대한민국 경찰대학·경찰인재개발원·중앙경찰학교·수사연수원, 중국 화동정법대학·홍콩 경찰대학, 태국 왕립경찰사관학교, 필리핀 공안대학·국립경찰교육원·국립경찰학교·경찰청훈련처, 베트남 인민경찰학교, 말레이시아 말라야대학, 캄보디아 경찰학교, 인도네시아 경찰학교·경찰과학대학·자카르타 법집행센터, 인도 국립로스쿨대학, 라오스 경찰학교, 몽골 내무대학, 호주 연방경찰대학·경찰관리연구소, 아프가니스탄 국립경찰대학, 스리랑카 경찰학교·경찰대학
대화협력 기관 (3)	싱가포르 경찰청(교육과), 아세아나폴 사무국, 인도 리쉬트리야 락사 대학



아시아 경찰교육생 축제(PASFA) 개최

PASFA(Police Academy Student Festival in Asia)를 개최하여, 미래 각국 경찰의 주역인 아시아 경찰교육기관 연합(APTA) 회원 기관 교육생들을 초청함으로써, 서로를 이해하고 국제 감각을 익히는 소통의 장을 마련하고 있습니다.

- '16. 7월 '아시아 경찰의 미래를 위한 동맹'이라는 주제로 최초 개최 후 매년 여름 경찰대학에서 개최, 아시아권 경찰 기관 교육생들이 지식과 열정을 공유하는 국제행사로 정착

김구도서관

국내에서 치안분야 도서를 최다 보유하고 있는 경찰대학 도서관은 치안분야 학술연구자료 제공 및 디지털 경찰학술 정보센터 운영을 통해 치안정책 공유 · 활용을 도모하고 있습니다.

※ 도서 209,316권(단행본 176,740, 정기간행물19,998, 멀티미디어 12,578), D/B 145,494건(경찰기사색인 포함) 보유

학술연구자료 제공

연구 · 교육활동 지원을 위한 협력기관 · 단체 확대 및 원문자료 효율적 접근을 위한 기반 확보

※ MOU 상호대차 제공기관 603개 기관 / 해외자료 공유: NII (일본도서관 상호대차시스템), CALIS(중국도서관 상호대차시스템), 유럽권(프랑스 · 스페인 국립도서관)



디지털 경찰학술정보센터 운영

경찰대학을 중심으로 각 경찰기관의 소장도서, 원문, 동영상 등 유용한 경찰학술 콘텐츠를 통합 관리하여 도서관 홈페이지를 통해 제공

※ 전자도서관 홈페이지를 통한 통합검색시스템 제공 / 경찰인재개발원 · 중앙경찰학교 도서관 및 경찰청 자료관 연계체제 구축 / 온라인 웹저널 제공 : Westlaw, DBPIA, KISS, JSTOR, KSDC DB, Beck-online, SOC index with fulltext, SAGE Publications, 교보스콜라, e-Article



02

치안대학원 소개

치안대학원 조직도

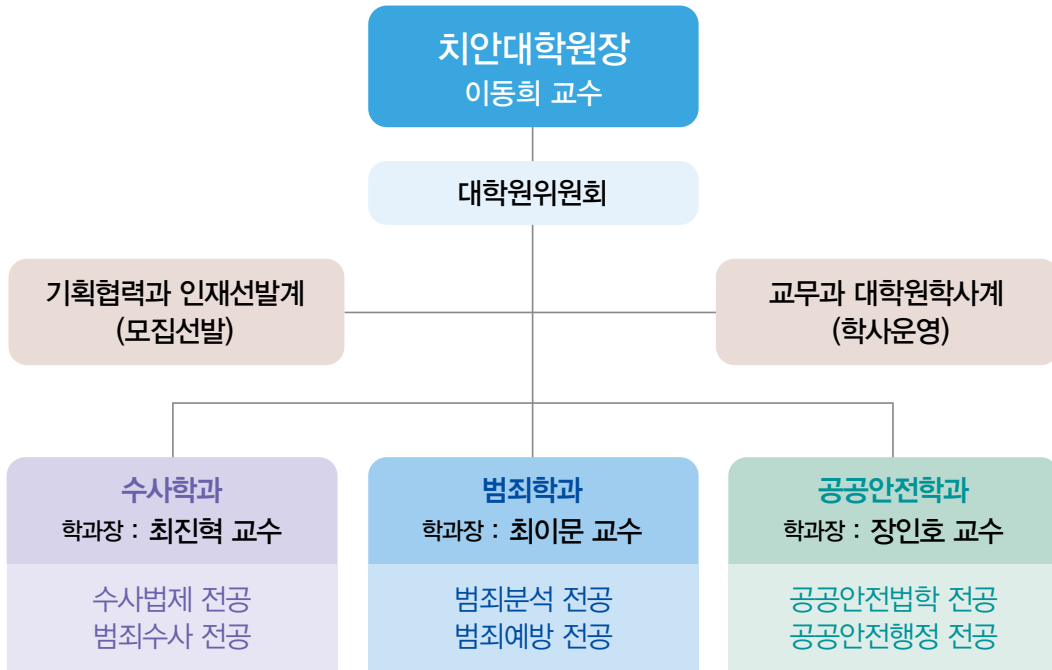

	직책	성명	일반 전화	담당 업무
원장 · 학과장	대학원장	이동희	041-968-2662	치안대학원 업무총괄
	수사학과장	최진혁	041-968-2263	수사학과 업무총괄
	범죄학과장	최이문	041-968-2164	범죄학과 업무총괄
	공공안전학과장	장인호	041-968-2462	공공안전학과 업무총괄
기획협력과 인재선발계	기획협력과장	신기선	041-968-2050	치안대학원 모집선발 업무총괄
	인재선발계장	하만원	041-968-2055	인재선발계 업무총괄
	직원	김소연	041-968-2955	대학원생 모집선발
	직원	이정현	041-968-2755	대학원생 모집선발
교무과 대학원학사계	교무과장	신기선	041-968-2050	치안대학원 학사 업무총괄
	대학원학사계장	박응식	041-968-2075	대학원학사계 업무총괄
	직원	윤수린	041-968-2175	학사기획, 대학원예산
	직원	박진수	041-968-2375	졸업논문, 시험성적
	직원	김경훈	041-968-2275	교육과정설계, 강의관리
	직원	염경자	041-968-2575	학생지원, 위탁교육생 관리
	직원	이재호	041-968-2475	학사정보시스템, 홈페이지

연구기구 명단(20개)

※ 설립일 순(順)

연번	기구명	설립일	연구분야
1	범죄수사연구원(舊 수사과학연구소) (원장: 이동희)	2013.04.	• 경찰수사 조직 및 제도 • 법과학, 법심리학 이론 및 기법 • 「범죄수사학연구(등재후보지)」 발간
2	21세기 경찰행정연구원 (원장: 정지수)	2013.04.	• 경찰시스템 전문화 및 세계화 전략 • 비교경찰연구 및 통일경찰 전략
3	드론시큐리티연구원(舊 산업보안연구소) (원장: 강욱)	2015.01.	• 실종자 수색, 경찰수사 등 드론 활용방안 • 드론 이용 범죄 · 테러 방지 및 대응
4	국제범죄예방환경경찰계연구원 (원장: 최진혁)	2015.10.	• 셉테드 활용 범죄예방전략 • 공간분석 활용 및 범죄지도 구현
5	경찰법연구원 (원장: 문성도)	2018.07.	• 경찰 직무집행에 수반된 법률 · 인권 쟁점연구 • 주제별 경찰실무 및 학술연구(의료, 과학기술 등)
6	폴리스트렌드연구원 (원장: 노성훈)	2018.12.	• 경찰행정 · 법제의 변화방향 • 사회변화와 범죄발생 추세
7	공공안전학연구원 (원장: 손재영)	2019.05.	• 공공안전학활동 관련 법학 · 행정학 통섭연구 • 경찰관직무집행법 등 수권규정 법제 연구
8	기업범죄연구원 (원장: 정혜련)	2019.09.	• 기업범죄 관련 제(諸) 법률 및 정책 연구 • 협상 · 조정 · 중재 제도를 통한 분쟁해결 연구
9	빅데이터&머신러닝 연구원 (원장: 노승국)	2021.06	• 빅데이터, 머신러닝, AI 관련 기술 및 정책 연구 • 보이스피싱, 메신저피싱 등 범죄예방을 위한 어플리케이션 개발
10	첨단치안기술연구원 (원장: 유승진)	2021.06	• 치안영역에서 활용가능한 신소재&장비개발 • 프로그램 개발과 인공지능 학습을 통한 신속, 정확한 데이터 분석연구 수행
11	정부전략연구원 (원장: 정지수)	2021.06	• 정부의 전략, 기획, 정책 연구 • 조직진단, 성과 및 정책의 분석 및 평가
12	위기협상연구센터 (센터장: 임금섭)	2011.09.	• 위기협상전문화 과정 운영 • 현장자문 지원
13	국제사이버범죄연구센터 (센터장: 송영진)	2012.09.	• 사이버 범죄 관련 법률 및 제도 • 국제공조수사, 범죄정보분석
14	유엔경찰연구센터(舊 국제경찰연구교육센터) (센터장: 김아현)	2013.04.	• 주요 국제기구 평화활동 시스템 • 해외주재관 영사업무 교육
15	경찰리더십연구실(舊 경찰교육연구소) (센터장: 정준선)	2014.05.	• 경찰리더십 교육 · 훈련과정 개발 및 평가 • 경찰업무역량 모델, 교육과정 연계방안 연구
16	이순신리더십연구실 (센터장: 박종철)	2018.05.	• 재학생 · 교육생 대상 리더십 프로그램 개발 • 외부대학 · 기관 리더십교육 교류 · 협력
17	한국경찰사연구원 (원장: 이윤정)	2018.12.	• 경찰 제도사 · 인물사 · 전사(戰史) · 구술사 연구 • 경찰영웅 발굴 · 검증 및 교육
18	치안데이터과학연구센터 (센터장: 김지은)	2019.09.	• 범죄수사 활용가능한 SNA분석원리 등 연구 • 한국형 실시간 범죄대응센터 조직모델 연구
19	체호호신술연구센터 (센터장: 김화수)	2017.09.	• 경찰관 · 민간인 대상 체포 · 호신술 연구 • 경찰관 체력단련 향상 방안
20	체력팀워크연구실 (센터장: 김화수)	2018.05.	• 경찰대학생 체력 · 팀워크 향상 프로그램 개발 • 일반인 대상 체력 · 팀워크 리더십 연구

※전임교수 11개소, 경찰학과 7개소, 체육학과 2개소 운영중



교육 과정

석·박사학위과정

치안대학원 석·박사학위과정은 급변하는 치안환경에 효과적으로 대응하기 위해 치안 분야에 관한 학술 연구·발전 및 치안분야 전문 인력 양성을 목적으로 합니다.

이를 위해 경찰대학의 치안분야 최고의 교수진이 학과·전공별 특화된 교육트랙을 마련, 치안현장과 접목된 실천적 이론 연구와 학문적 체계를 갖춘 전문 교육을 담당하고 있습니다.

또한, 치안대학원은 경찰청과 치안정책연구소와의 현장연계·공동연구 프로그램을 확충할 수 있으며, 경찰대학 연구기구인 수사과학연구센터·사회안전과 법센터 등 각종 연구기구를 활용한 다양한 연구 활동을 전개할 수 있습니다.

생생한 치안현장을 바탕으로 살아있는 전문지식을 배우고 연구할 수 있는 것은 치안대학원만의 강점입니다.





학과 · 전공 및 학위

학과	전공	학위
수사학과	수사법제전공	수사학 석·박사, 법학 석·박사
	범죄수사전공	수사학 석·박사
범죄학과	범죄분석전공	범죄학 석·박사
	범죄예방전공	
공공안전학과	공공안전법학전공	공공안전학 석·박사, 법학 석·박사
	공공안전행정전공	공공안전학 석·박사, 행정학 석·박사



※ 주간석사·박사학위는 학술학위, 야간석사학위는 전문학위

졸업 요건

학위과정별 수업연한*을 재학하고, 이수학점**을 취득한 학생으로서 외국어시험 및 종합시험과 학위논문심사에 합격하여 소정의 기일 내에 최종 인증된 논문 제출 시 학위 수여

* 석사학위과정 수업연한 2년, 박사학위과정 수업연한 2년

** 주간석사학위과정 33학점, 야간석사학위과정: 30학점(논문 제출자는 논문지도학점 6점을 포함.), 박사학위과정 39학점

수사학과

INTRODUCTION

범죄수사는 수사 관련 법·제도, 수사정책, 범죄 유형별 전문수사, 첨단 수사기법, 과학수사, 사이버 범죄 수사, 수사심리 등 여러 실천·실용적인 하위 분야로 구성되고, 학문적으로는 형사법학, 사실 인정학(事實認定學), 법의학, 법과학, 법해석학, 심리학, 범죄학 등의 다양한 연구 성과가 복합적으로 응용되는 영역입니다. 수사학과는 인권 보장적 적법 절차와 더불어 공정성, 전문성, 효율성을 구현하기 위해 선진 법제를 탐구하고, 범죄수사의 과학화 및 전문화 증진을 위한 실천적 연구를 목표로 교육을 진행합니다. 수사학과는 이러한 목표를 달성하기 위하여 수사법제 전공과 범죄수사 전공을 두고 있습니다.

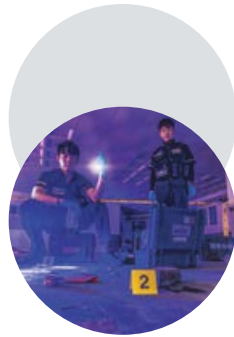

김면기 교수	美위스콘신대 법학석사·박사 / 형사소송법, 증거법
류부근 교수	서울대 법학석사, 서울대 법학박사 / 형사법
문성도 교수	서울대 법학석사, 서울대 법학박사 / 형사법
유승진 교수	서울대 이학석사, 서울대 이학박사 / 법과학
이동희 교수	고교배대학 법학석사, 고교배대학 법학박사 / 형사법
정혜련 교수	고려대 법학석사, 美위스콘신대 법학박사 / 상법, 경제법
최진혁 교수 (학과장)	연세대 행정학석사, 英켄트대 국제학석사 수료, 용인대 경호학박사 / 범죄수사학·산업보안

※ 교수 직제는 가나다順



학과· 전공

수사학과

① 수사법제 전공

수사 관련 법령과 제도, 수사정책, 수사행정, 수사절차, 형사증거법, 비교수사제도, 수사판례, 특별형법, 기업 규제 법제, 사이버법, 국제수사공조 등을 기반으로 인권 보장적인 적법 절차와 공정성, 전문성, 효율성을 구현하는 선진적인 수사 법제에 대한 연구와 교육을 수행합니다.



CURRICULUM

수사정책세미나, 수사와 인권, 수사절차법, 수사판례연구, 사이버형사법, 수사와 미디어, 형사증거법, 비교수사제도론, 사이버법과 수사정보, 정보화 사회와 헌법, 국제수사공조론, 범죄정보와 수사, 기업 규제 법제와 수사, 재산범죄 판례와 수사, 외국인 범죄와 수사, 특별형법연구, 민사와 형사법 I, 민사와 형사법 II

② 범죄수사 전공

범죄 유형별 전문수사, 수사사례 세미나, 과학수사, 프로파일링, 사이버범죄 수사, 미제사건 분석, 첨단 수사, 수사심리, 법의학, 그리고 수사윤리 등을 기반으로 범죄수사의 과학화와 전문화 구현을 위한 실천적인 연구와 교육을 수행합니다.



CURRICULUM

첨단수사기법론, 범죄수사와 프로파일링, 수사윤리, 사이버범죄세미나, 수사심리학, 현장감식론, 법과학, 법의학, 수사사례 분석 세미나, 수사면담세미나, 디지털 포렌식, 연쇄범죄분석(Serial Crime Analysis), 미제사건분석론, 강력범죄수사론, 성폭력범죄수사론, 조직범죄수사론, 지능범죄수사론, 마약범죄수사론, 의료범죄수사론, 법심리학, 범죄심리학

범죄학과

INTRODUCTION

범죄학은 범죄에 대한 이론적 이해와 방법론적 분석을 통해 범죄의 원인을 파악하고 정책적 대안을 제시하는 능력을 함양하는 데 필수적인 학문분과로 사회학, 심리학, 교육학, 경제학 등 인접 사회과학분야와의 학제간 협력과 융합을 통해 일탈과 범죄 등 다양한 사회현상을 총체적이고 포괄적으로 이해하고 분석하는 데 핵심적 역할을 수행하고 있습니다. 범죄학과는 학생들이 장차 범죄전문가로서의 학자적 소양을 갖추기 위해 이론적, 방법론적으로 훈련시키는 것을 기본 목표로 합니다. 본 대학원은 정책, 통찰, 행정 등에 있어서의 능력함양에도 동일한 비중을 할당함으로써 실무적 감각을 가지고 치안행정을 담당할 수 있는 능력을 향상시키도록 훈련합니다. 범죄학과는 이러한 목표를 달성하기 위하여 범죄분석 전공과 범죄예방 전공을 두고 있습니다.



- | | |
|-----------------|---|
| 노성훈 교수 | 美플로리다주립대 범죄학석사, 美샘휴스턴주립대 범죄학박사 / 범죄학 형사정책 |
| 노승국 교수 | 포항공대 공학석사, KAIST 공학박사 / 데이터사이언스 |
| 박정선 교수 | 고려대 사회학석사, 美시카고대 사회학박사 / 범죄학 |
| 최이문 교수
(학과장) | 서울대 심리학석사, 美네브라스카링컨대 법학석사-심리학박사 / 법심리학 |
| 하미나 교수 | 연세대 영문학석사, 연세대 영문학박사 / 영문학 |
| 한민경 교수 | 서울대 사회학 석사, 獨프라이부르크대 사회학박사 / 범죄학, 형사정책 |

※ 교수 직제는 가나다順



학과· 전공

범죄학과

1 범죄분석 전공

범죄분석 전공은 다양한 범죄학 이론을 통해 범죄의 원인을 개인적, 집단적, 사회적 수준에서 파악하고 그에 대한 대응책을 질적, 양적 방법론을 통해 제시하는 능력을 키워가는 것을 목적으로 합니다. 범죄자 및 범죄행위에 대한 생물학적, 심리학적, 사회학적 설명들 안에서 때론 개별적으로 때론 통합적으로 다양한 이론을 활용할 능력과 수집된 범죄자료를 분석하는 기술을 배움으로써 이론과 실무를 조화롭게 연구하고 교육합니다.



CURRICULUM

범죄이론세미나, 범죄심리학, 범죄학 특수과제, 범죄분석과 예측, 측정과 평가, 피해자학, 범죄경제학, 정신병리학, 국제 및 외국인 범죄 분석, 법심리학, 범죄사회학, 기초범죄통계론, 범죄학 질적방법론, 중급회귀분석, 로그선형분석, 공변량구조분석, 지리정보와 범죄지도, 법과 정신건강, 연구방법론

2 범죄예방 전공

범죄예방 전공은 범죄가 발생할 수 있는 위기상황을 인지하고 평가하여 범죄행위가 미연에 방지되거나 혹은 그 피해를 최대한 줄일 수 있는 방법에 대해 이론적, 기술적으로 연구하고 훈련하는 것을 목적으로 합니다. 범죄의 발생 이전부터 범죄자의 교정에 이르기까지 모든 단계에서 범죄를 줄이거나 예방하기 위해 정부, 민간단체, 지역사회 등 사회 전반의 자원과 에너지를 활용하는 전략과 기술을 학술적, 실무적 차원에서 조화롭게 연구하고 교육합니다.



CURRICULUM

범죄예방세미나, 지역사회 경찰활동(Community Policing), CPTED(범죄예방환경설계), 범죄다수준분석, 범죄예방사건사분석, 시계열분석, 청소년범죄예방세미나, 여성범죄예방세미나, 생활안전세미나, 노인범죄예방세미나, 교통관리세미나, 범죄행동의 이해, 범죄예방과 경찰활동, 연구방법론

공공안전학과

INTRODUCTION

공공안전학과는 각종 사건사고와 무질서 및 위기로부터 국민들의 안전을 확보하는 데 필요한 정책, 법제도, 안전관리기법 등을 심층 연구하고, 이 연구 결과를 현장에서 실천할 수 있는 유능한 행정리더를 육성하는 것을 목적으로 합니다. 즉, 각종 사건과 사고에 대한 선제적 예방과 효율적인 사후대응에 필요한 이론 및 해결책들을 융합학문적으로 연구하여 문제해결 능력을 가진 현장전문가를 육성합니다. 사회경제적 여건이 복잡·불확실해지고 민주화·국제화되는 추세 속에서 공공안전관리 조직들을 효율적으로 이끌어갈 수 있는 비전있고 전략적인 행정리더를 육성합니다. 공공안전학과는 이러한 목표를 달성하기 위해 공공안전법학 전공과 공공안전행정 전공을 두고 있습니다.



강 옥 교수	서울대 행정학석사, 美미시간주립대 형사정책학박사/ 공공안전학, 범죄학
김성수 교수	서울대 법학석사, 서울대 법학박사 / 민사법
서정범 교수	고려대 법학석사, 고려대 법학박사 / 행정법, 경찰법
서준배 교수	UCLA 정책학 석사, 英프츠머스대 형사사법학박사 / 형사정책, 공공안전관리
손재영 교수	獨만하임대 법학석사, 獨만하임대 법학박사 / 경찰법
유승원 교수	연세대 경제학석사, 연세대 경영학박사 / 재무행정학
장인호 교수 (학과장)	성균관대 법학석사, 성균관대 법학박사 / 헌법, 인권법, 지속가능성관련법, 과학기술법
정지수 교수	서울대 정책학 석사, 서울대 행정학박사 / 행정학, 정책학

※ 교수 직제는 가나다順



학과· 전공

공공안전 학과

1 공공안전법학 전공

공공안전법학 전공은 경찰법, 경찰관직무집행법, 집회 및 시위에 관한 법률 등 공공안전법 분야에 있어서 이론과 실무를 겸비한 전문가를 양성하는 것에 그 목표를 두고 있습니다. 공공안전법학전공에서는 특화된 교육과정의 운영을 통하여 공공안전법학의 기본체계와 이론적 기초를 확립할 수 있도록 하고, 관련 분야의 실무와 판례에 대한 토론과 연구를 통하여 법 이론과 실무적 지식이 실질적으로 조화를 이룰 수 있도록 하고 있습니다.



CURRICULUM

경찰법 일반이론, 경찰관직무집행법, 「집회 및 시위에 관한 법률」 연구, 사회안전 정책과 법 세미나, 경찰활동과 권리구제, 경찰법판례연구, 치안정보와 인권, 정보공개법연구, 경찰강제론, 민사와 형사법Ⅲ, 민사와 형사법Ⅳ, 민사 갈등과 경찰활동Ⅰ, 민사 갈등과 경찰활동Ⅱ, 첨단과학기술과 헌법, 인권법, 비교경찰법, 독일경찰법연구

2 공공안전행정 전공

공공안전행정 전공은 한편으로는 우리사회의 안전을 위협하는 다양한 구성요소와 원인들을 체계적으로 분석하고 합리적 대책을 강구할 수 있는 안전전문기들에게 유용한 과목들을 다양하게 개설하고, 또한 우리사회의 질서와 안전을 확보하기 위해 필요한 비전과 정책들을 수립하고 추진할 수 있는 리더들에게 유용한 과목을 개설합니다.



CURRICULUM

공공안전학 개론, 위기관리론, 위기협상론, 재난관리론, 테러리즘, 사이버보안정책론, 산업보안론, 드론과 사회안전, 민간경비론, 민간조사론, 비교시큐리티연구, 치안리더십세미나, 사회질서론, 경찰개혁세미나, 조정협업론, 치안성과관리, 치안재정론, 공직윤리론, 대민정책론, 사회변동과 치안, 치안정보세미나, 공공경비세미나, 북한치안특수연구, 경찰행태와 문화, 인터넷에서의 위험방지, 연구방법론, 치안조직행태론, 치안인적자원론, 계량연구

전문 교육 및 연구진

전임교수

경찰대학의 탁월한 강의·연구능력을 갖춘 전임교수가 체계적인 전문 교육과 논문지도 그리고 특화된 교육프로그램을 제공합니다.

강 옥 교수	서울대 행정학석사, 美미시간주립대 형사정책학박사 / 공공안전학, 범죄학
김면기 교수	美위스콘신대 법학석사·박사 / 형사소송법, 증거법
김성수 교수	서울대 법학석사, 서울대 법학박사 / 민사법
노성훈 교수	美플로리다주립대 범죄학석사, 美샘휴스턴주립대 범죄학박사 / 범죄학 형사정책
노승국 교수	포항공대 공학석사, KAIST 공학박사 / 데이터 사이언스
류부곤 교수	서울대 법학석사, 서울대 법학박사 / 형사법
문성도 교수	서울대 법학석사, 서울대 법학박사 / 형사법
박정선 교수	고려대 사회학석사, 美시카고대 사회학박사 / 범죄학
서정범 교수	고려대 법학석사, 고려대 법학박사 / 행정법, 경찰법
서준배 교수	UCLA 정책학 석사, 英포츠머스대 형사사법학박사 / 형사정책, 공공안전관리
손재영 교수	獨만하임대 법학석사, 獨만하임대 법학박사 / 경찰법
유승원 교수	연세대 경제학석사, 연세대 경영학박사 / 재무행정학
유승진 교수	서울대 이학석사, 서울대 이학박사 / 법과학
이동희 교수	日고베대학 법학석사, 日고베대학 법학박사 / 형사법
장인호 교수	성균관대 법학석사, 성균관대 법학박사 / 헌법, 인권법, 지속가능성관련법, 과학기술법, IT법
정지수 교수	서울대 정책학 석사, 서울대 행정학박사 / 행정학, 정책학
정혜련 교수	고려대 법학석사, 美위스콘신대 법학박사 / 상법, 경제법
최이문 교수	서울대 심리학석사, 美네브라스카링컨대 법학석사-심리학박사 / 법심리학
최진혁 교수	연세대 행정학석사, 英켄트대 국제학석사 수료, 용인대 경호학박사 / 범죄수사학·산업보안
하미나 교수	연세대 영문학석사, 연세대 영문학박사 / 영문학
한민경 교수	서울대 사회학 석사, 獨프라이부르크대 사회학박사 / 범죄학, 형사정책

※ 교수 직제는 가나다순



경찰교수

치안분야의 실무경력과 함께 연구 · 교육경력을 균형있게 갖춘 경찰관 교수가 치안현장과 접목된 실천적인 이론 연구와 전문교육을 제공합니다.

김성희 교수	경기대 범죄수사학 석사, 경기대 범죄심리학 박사 / 생활안전경찰론
김아현 교수	런던대 SOAS 국제정치학 석사 / 국제개발 협력의 이해
김지은 교수	고려대 법학석사 / 수사학개론
김형규 교수	미국 윌리엄메리대 로스쿨석사, 미국 뉴욕주 변호사 / 로스쿨
김 호 교수	독일 뮌헨대 법학석사 / 로스쿨
박종철 교수	한세대 경찰학석사, 한세대 경찰학박사 / 경찰학(긴급신고, 긴급대응)
백남설 교수	순천향대 법학석사, 선문대 행정학박사 / 보안
송영진 교수	서울대 법학석사, 서울대 법학박사과정 수료 / 정보보호(사이버범죄, 디지털 포렌식, 사이버사큐리티)
신강일 교수	충남대 과학수사학 석사, 충남대 과학수사학 박사 / 법과학개론
오상지 교수	서울대 법학석사, 오스트리아빈대 법학박사과정 수료 / 로스쿨
이병석 교수 (경찰학과장)	서울대 행정학석사, 인제대 행정학 박사 / 경찰경비론
이상엽 교수	아주대 교통공학석사 / 교통안전론
이윤정 교수	파리5대 치안 및 재난공학석사, 성신여대 사학박사 / 경찰경무론
이형근 교수	서울대 법학석사 / 로스쿨
임금섭 교수	고려대 상담심리학 석사, 경기대 범죄심리학 박사 / 경찰학(위기협상론)
정준선 교수	한양사이버대 교육학석사 / 경찰정보

※ 교수 직제는 가나다순





연구관

치안정책연구소의 분야별 전문연구관이 미래 치안예측을 통해 정책결정에 기여하고 과학기술의 융합연구를 수행하고 있습니다.



법·정책 연구	강용길 연구관	한국외대 행정학석사, 동국대 경찰학박사
	박재풍 연구관	동국대 경찰학석·박사
	장일식 연구관	원광대 경찰행정학과 박사
사회안정·안보 연구	김윤영 연구관	중앙대 국어교육학석사, 수원대 북한문학박사
	권오국 연구관	성균관대 정치외교학석·박사
	신경수 연구관	충남대 정치학 박사
생활안전 연구	김학신 연구관	청주대 법학석사, 성균관대 법학박사
	유지웅 연구관	한국학중앙연구원 한국학대학원 사회학석·박사
	차종진 연구관	독일보름대 형사법박사



범죄수사
연구

정 응 연구관	한국학중앙연구원 한국학대학원 경제학 석·박사
윤상연 연구관	고려대 심리학석사, 고려대 심리학박사
강성용 연구관	美 포담대 법학과 박사

국제경찰
지식센터

김형훈 연구관	獨 프라이부르크대 공법학 박사
김태형 연구관	獨 민헨대학 법학 석사
염윤호 연구관	美 John Jay College 형사정책학 박사
박재일 연구관	경찰대학 법학과

과학기술
연구

류연수 연구관	한양대 재료공학석사, 연세대 전기전자공학박사
김남선 연구관	아주대 교통공학석·박사
임희정 연구관	고려대 동물생명유전공학 이학석사, 고려대 이학박사
권태형 연구관	전북대 정보통신공학석사, 숭실대 IT정책경영학박사
방금환 연구관	연세대 전자공학석사
이부영 연구관	美뉴욕시립대 지구·대기과학석사
이용걸 연구관	단국대 컴퓨터공학석·박사
윤철희 연구관	고려대 디지털포렌식학석사
정인규 연구관	국민대 응용정보기술학석사
신지호 연구관	고려대 디지털포렌식학석사



장학제도

※ 지급기준액, 인원 등은 「대학원위원회」 심의·의결에 따라 변경 가능합니다.

1 입학 우수 장학금

지급 기준	• 석사과정(주/야), 박사과정 학과별 입학성적 최우수자 9명
장학금액	• 등록금의 50% 감면

2 성적 우수 장학금

성적우수 A	• 석사과정(주/야) 학과별 학기 성적 최우수자 6명, 박사과정 최우수자 1명 등 총 7명 • 등록금의 50% 장학금 지급
성적우수 B	• 석사과정(주/야) 학과별 학기 성적 차우수자 6명 • 등록금의 30% 장학금 지급
동점자처리기준	① 수강한 각 교과목 학점 × 취득 평점의 합계 ② 신청학점 합계 ③ 성적취득 과목 수 ④ 수강과목 전체 수강인원의 합 ※ 「치안대학원 학칙」 제29조(성적평가)에 의함



3 연구 · 강의지원 장학금

지급 기준	• 지도교수의 추천을 받아 지도교수의 연구 · 강의를 보조하는 자
장학금액	• 등록금의 80% 감면

4 학사 · 학술지원 장학금

지급 기준	• 학과 또는 학사 행정 및 학술 행사 등 지원
장학금액	• 등록금의 80% 감면

5 면학 장학금

지급 기준	• 가정형편이 어려운 학생 또는 장애 등으로 학업에 어려움이 있는자
장학금액	• 등록금의 50% 감면
신청 자격	• 기초 생활 수급자, 차상위계층 확인서, 장애인 등록증 또는 이와 동등하다고 인정될 수 있는 확인서 제출

기숙사 이용

1 입주 자격

- 치안대학원에 재학 중인 자로, 생활관 운영위원회에서 선발된 자

〈입주 자격 제한 사유〉

- 학칙에 의하여 징계처분을 받은 자
- 기숙사에서 퇴거처분을 받은 자
- 전염성 질환자 및 보균자
- 휴학 중인 사람
- 기타 생활관 운영위원회에서 부적당하다고 인정하는 자

2 선발 절차(매학년도 입주자격과 절차 사전 공지)

- 신청서 접수 → 「생활관 운영위원회」에서 대상자 선발 → 본인 입주 통지

3 입주 등록

- 월 기숙사비(148,000원)* 납부를 마친 후 의료기관의 건강진단서 제출**, 입주 서약서를 작성하고 입주일에 입주
- * 월 기숙사비는 매년 「생활관 운영위원회」 심의를 거쳐 결정
- ** 결핵(흉부 X선 촬영) 및 B형 간염 검사
- 입주기간은 입주일로부터 1년을 원칙으로 하며, 재학기간 범위 내에서 연장 가능

4 퇴거 처분(위원회 의결을 거쳐 퇴거처분 가능)

〈퇴거 처분 사유〉

- 입주자 준수사항을 3회 이상 위반하거나 사내 질서를 문란케 한 자
- 기숙사비를 2회 이상 체납한 자
- 입주자격 제한 사유에 해당하는 사실이 발생한 자
- 누적벌점이 10점 이상인 자
- 월 기준, 기숙사 숙박일수가 10일에 이르지 아니한 자
- 기타 공동생활을 영위하기에 부적당하다고 인정되는 자



수도권 학습관 (야간과정)

야간석사학위과정 및 박사학위과정(희망자)은 수업시간(19시 ~22시)을 고려하여 교통이 편리하고 지리적 접근성이 용이한 「수도권학습관(서울 용산구 한남동 소재)」에서 운영

1 위치

- 서울시 용산구 이태원로 280 치안대학원 수도권학습관
- ※ 지하철 6호선 한강진역 3번 출구(도보 1분)

2 시설

- 강의실 : 강의실 7개(정보교육장 1개 포함)
- 행정실 : 석사야간학위과정 및 박사학위과정 학사 운영을 위한 업무 공간
- 휴게실 : 교수 및 대학원생 휴게 공간(대학원생 개인사물함 비치)

3 운영

- 운영 시간 : 학기 중 월~금 강의시간(19시~22시)에 운영, 다만 사정에 따라 요일·시간 변경 가능
- ※필요시 서울경찰청 경찰교육센터·수사직무 학교와 병행 운영



휴게실



세미나실



강의실(소)



강의실(소)



대강당



정보교육장



강의실(중)



강의실(대)



치안분야 국제적
연구 허브로서
역할정립

연구



치안분야 전문지식
창출 및 공유



연구활성화를 위한
R&D 기반구축

03

졸업생·재학생 합격 후기
& Short Interview

새로운 가능성을 열어준 치안대학원

박사학위과정 수사학과 졸업생 **백건하**
국가수사본부 수사기획 조정관

제가 최초로 치안대학원에 대해서 알게 된 것은 2017년 하반기 최초로 개원한 대학원에서 신입생을 모집한다는 공지를 본 때였습니다. 치안 분야의 실무와 결합된 관련 학문을 학습할 수 있을 것이라는 기대와 함께, 다양한 문제의식을 발전시킬 수 있을 것이라는 생각에 무척 설렜던 기억이 납니다. 그 생각을 하면서 제가 기대한 것 이상의 경험을 할 수 있었던 치안대학원 생활이 그리워집니다.

2년간 치안대학원 수사학과에 재학하면서 가장 인상적인 점은 실무 관련 국외의 동향과 각종 연구 자료를 종합적으로 분석하는 방법과 이를 바탕으로 학문적인 대안을 검토하는 방법을 배울 수 있었던 것입니다. 형사증거법 세미나, 비교수사 제도로, 수사사례·미제사건분석 세미나에서는 교수님의 수업과 더불어 경찰 실무와 관련된 쟁점의 국내·외 현황, 문제점 및 대안에 관한 발표와 토론으로 수사 분야에 관한 식견을 높일 수 있었습니다. 의료범죄수사론, 디지털포렌식 등 수업은 실무 사례와 관련 판례 및 최신 동향을 중심으로 다루어 특수한 수사 관련 분야를 배우는데 큰 도움이 되었습니다. 또한, 공공안전학과의 수업이었던 독일경찰법연구와 경찰법일반이론에서는 수사 이외의 경찰관직무집행법과 독일의 코로나19 관련 경찰법적 대응 연구 등 행정경찰에 관한 분야를 접할 수 있었습니다.

이처럼, 치안대학원의 수업은 실무와 학술연구라는 두 측면을 융합하여 연구하는데 초점을 맞추고 있다는 점에서 다른 대학원과는 차별화되는 강점이 있습니다. 그리고 치안대학원에서의 경험은 제가 졸업 후에 형사소송법 등 수사 관련 법령의 개정과 수사구조의 변화에 따른 각종 실무상 쟁점에 대응하는 부서에서 근무하는 계기가 되었습니다.

치안대학원의 수업은 저의 졸업 후 근무부서를 결정하는 것뿐만

아니라 근본적으로 제가 사고하고 결정을 내리는 방식에도 큰 영향을 주었습니다. 예를 들어, 저는 치안대학원 재학 과정에서 정확한 출처 확인과 인용의 중요성을 체감하여 이를 생활에 실천하는 습관을 가지려 노력하였습니다. 특히, 불확실한 내용은 항상 다시 한 번 확인하고 출처를 항상 기록하는 습관을 업무와 일상생활에서도 실천함으로써 신뢰도를 제고할 수 있었습니다.

마지막으로 대학원에 재학하지 않았다면 몰랐을 새로운 분야인 학술지의 편집 및 발간 업무라는 새로운 경험도 할 수 있었습니다. 대학원 재학을 계기로 경찰대학 범죄수사연구원이 주관으로 발간하는 KCI 등재지인 「범죄수사학연구」의 편집간사로 활동하면서 학술지의 논문접수·심사의뢰·편집·발간 등의 종합적 업무를 수행하였습니다. 학술지 발간 업무를 통해 투고된 학술지에 관한 평가절차와 발간 방법을 체득할 수 있었던 좋은 기회였습니다. 특히, 2020년 등재후보지인 학술지의 계속평가를 준비하면서 학술지 평가기준을 익힐 수 있었던 점과 평가결과 등재지로 선정된 좋은 결과가 있었던 점이 기억에 남습니다. 비록 인력 및 작업 공간이 충분하지 못하여 일정 내내 다소 압박감은 있었지만, 부족한 환경에서나마 경찰의 학술 발전에 조금이나마 도움을 줄 수 있다는 생각으로 노력해 왔습니다. 치안대학원의 모집요강을 보시는 분들께서도 범죄수사 분야의 등재지인 범죄수사학연구에 대한 많은 관심과 성원을 주시기를 부탁드립니다.

수업 외에도 영화 '재심'의 모티브가 된 박준영 변호사 등 명사 초청 특강, 미국 조지아주수사국(GBI) 수사국장 초청 세미나, 세계 유수의 석학으로 구성된 국제학술세미나와 같은 큰 행사뿐만 아니라 수업시간에 있었던 원우들과의 자유로운 의견교환, 과제를 위한 늦은 밤 스터디 같은 소소한 순간까지 모두 소중한 자양분이 되었습니다.

위와 같이, 치안대학원에 재학한 경험은 저에게 단순히 경찰과 관련된 수업을 듣거나 학문을 학습한 것 이상으로 많은 의미를 가지는 소중한 시간이었습니다. 여러분께 저를 비롯한 원생들에게 새로운 경험과 가능성을 선사한 치안대학원을 강력히 추천합니다.

전형방법의 핵심은 연구계획서 작성

주간 석사학위과정 공공안전학과 1학년 **박성주**

사실 합격 수기를 쓸 만큼의 실력을 겸비하지 못했기에 수기를 작성하는 지금 이 순간 너무나 부끄럽습니다. 저 또한 일선에서 근무하면서 치안대학원에 진학하기 위한 새로운 도전을 꿈꾸었고 진학 자료와 궁금증을 해결하기 위해 이리저리 찾아보았습니다. 하지만 입시에 관련된 정보와 자료는 생각보다 많지 않았습니다. 혹시라도 저와 비슷한 고민을 하고 있는 지원자들을 생각하면서 작은 도움이 될지도 모른다는 생각에 부족하지만 저의 경험담을 함께 나누려고 합니다.

'치안분야 연구에 관심이 있다면 바로 지원'

최일선의 지구대에서 근무하면서 참 많은 생각을 하고 많은 난관에 부딪혔습니다. 다양한 신고와 사건사고들의 홍수 속에서 어떤 법과 규정을 적용해야 되는지, 어떻게 집행해야 합리적이고 공정한 것인지, 시민들의 요구는 어떻게 충족시켜줘야 하는지... 늘 혼란스러웠습니다.

그렇게 고민하던 중에 경찰대학 치안대학원을 알게 되었고, 치안분야에 대해 좀 더 깊이 있게 연구하고 공부할 수 있는 기회가 될 수 있을 것 같다고 생각했습니다. 많은 사람들이 알다시피 경찰대학은 치안분야에 대한 이론과 그 응용방법 연구, 치안업무 전반에 대해서 교육하는 전문 교육기관입니다. 그 중심에 치안분야 학술연구를 통해 치안전문가를 양성하는 치안대학원이 있습니다. 치안분야에 관심이 있다면 바로 지원하세요!

'서류심사, 면접의 핵심은 연구계획서'

전형방법은 1차 서류심사, 2차 면접·구술평가, 서류심사와 면접·구술평가의 최종선발로 이루어집니다. 1차 서류심사에서는 연구계획서, 대학 성적, 자기소개서, 자격증 등의 전공적합성을

평가하는데 그중에 가장 중요한 것은 바로 연구계획서 작성입니다.

연구계획서에는 앞으로 치안대학원에 진학했을 때를 가정해 놓고 연구목적과 동기가 표현될 수 있도록 구체적인 연구방법과 진행계획을 기재해야 됩니다. 저 역시 연구계획서 작성에 가장 많은 고민을 하고 가장 많은 시간을 할애했습니다. 5명의 면접 위원들이 관심을 가지고, 집중적으로 했던 질문들도 치안대학원에 진학하게 된다면 어떤 연구를, 어떻게 할 것인지, 연구계획서와 관련된 내용이었습니다.

평소 관심분야를 통해서 대학원 진학시 연구 분야를 설정해 놓고 작성하는 것도 좋은 방법이 될 수 있습니다. 1차 서류심사 통과를 위한 연구계획서를 충실히 작성하면서 그 계획서를 토대로 2차 면접·구술평가를 준비하는 것이 좀 더 효율적입니다. 그만큼 양질의 연구계획서 작성이 입학 전형의 핵심이라고 해도 과언이 아닙니다.

'목표를 향한 힘찬 도전이면 충분'

전문가가 아니어도 치안분야에 대한 지식이 부족해도 배우고자 하는 관심과 의지만 있다면 충분히 도전할 수 있습니다. 가장 의미 있는 일은 현실의 문제를 해결하기 위해 함께 고민하는 것입니다.

준비된 치안전문가로의 역량을 키우기 위한 치안대학원의 문은 언제나 활짝 열려있습니다. 치안분야 연구에 대해 관심이 있다면 주저하지 말고 바로 지원하세요!

부족하지만, 이 짧은 수기가 치안대학원 입학에 준비하는 지원자들에게 조그만 도움이 될 수 있도록 힘차게 응원하겠습니다.



치안대학원 지원동기와 면접과정

주간 석사학위과정 수사학과 1학년 **유현선**

안녕하십니까, 치안대학원 석사과정 수사학과에 재학 중인 유현선입니다. 저도 작년 가을 선배님들의 수기를 읽으면서 열심히 면접 준비를 했던 기억이 납니다. 후배님께도 저의 수기가 도움이 되길 바라며 제 경험을 적어보겠습니다.

저는 일반인 합격생으로 학부 때는 범죄 심리학과를 전공하였습니다. 어렸을 때부터 범죄 심리학, 수사학 분야에 흥미를 가지고 있었지만 제가 대학 입시를 준비하던 때까지만 해도 국내에서는 해당 분야에 대한 교육을 받을 수 있는 기회가 거의 없었고 대중적 인지도 낮은 상태였습니다. 이에 큰 부담감을 느꼈던 저는 성적에 맞추어 다른 진로를 선택했습니다. 하지만 적성에 맞지 않았으며, 늘 범죄학을 배우고 싶다는 열망이 있었습니다. 그러다 관광차 방문한 외국 소재 학교에 법의학 교육 과정이 마련되어있는 것을 보며 다시금 마음을 다잡고 유학을 다녀오게 되었습니다.

저에게는 범죄학 발달이 잘 이루어진 미국에서 석박사 과정을 마치는 선택지도 있었기 때문에 면접 당시 외국 대학원이 아닌 국내 대학원을 선택한 이유를 질문받기도 했습니다. 사회의 범죄 행태를 공부하려면 사회학, 법학, 인문학 등을 바탕으로 학제간 연구가 필수적이라고 생각합니다. 따라서 제가 4년간의 학부생 시절 수강했던 과목의 절반 정도가 미국의 문화와 사회를 공부하는 수업이었습니다. 하지만, 저의 궁극적인 목표는 한국의 수사기관에 취직하여서 한국의 범죄와 미제 사건을 해결하는 것이었습니다. 그렇기 때문에 한국의 대학원에 진학하여 한국 사회에서의 범죄 행태를 공부하고자 치안대학원을 선택하였습니다.

면접 과정에 대해 조금 더 말씀드리자면, 1차 서류 심사 후 영어 독해시험과 개인 면접 순으로 진행됩니다. 1차 서류에서는

성적 증명서, 졸업 예정 증명서와 함께 자기소개서와 연구 계획서를 제출합니다. 저는 추가로 학부의 capstone 수업 교수님들로부터 받은 추천서를 제출하였으며, 추천서를 포함한 모든 영문 서류를 아포스티유 공증과 번역 공증을 받은 뒤 제출했습니다. 영어독해 시험은 10분 동안 4~5줄 정도의 짧은 문장 두 문제를 해석 요약하는 것으로 지문의 내용은 크게 어렵지 않습니다. 이후, 개인 면접은 대대일 형식으로 약 20분 내외로 이루어지며 기본적인 자기소개 이후 질문을 받는 형식입니다. 총 12개의 질문을 받았으며 다섯 분의 교수님께서 돌아가면서 질문을 주셨습니다. 수사학과 교수님들 말고도 다른 과의 교수님들도 계셨던 거로 기억합니다. 교수님들은 치안대학원과 수사학과를 선택한 이유, 본인만의 강점, 외국 대학에서 학점을 어떻게 관리하였는지 등의 기본적인 질문뿐만 아니라, 작성한 연구계획서를 바탕으로 범죄학과 관련한 심화 질문도 하셨습니다. 저의 연구 계획서는 미제 사건에 대한 프로파일링과 문화에 따른 범죄 형태 분석과 관련된 내용이었기 때문에 이를 바탕으로 한 질문을 받았습니다. 외국 대학에서 접했던 범죄 행태가 한국의 경우와 어떻게 다른지, 한국의 현대 범죄에 대한 프로파일링적 시각을 여쭙보시기도 했습니다. 전반적으로 연구 계획서를 작성하면서 관련 자료를 찾아보는 등의 기본적인 노력만 했다면 충분히 대답할 수 있는 정도의 질문들이라, 본인의 연구계획서를 완벽히 이해하고 계신다면 큰 부담은 가지시지 않아도 될 듯합니다. 이러한 심화 지식뿐만 아니라, 교수님들은 지원자가 왜 범죄학 분야를 공부하고자 하는지, 본인의 비전을 가장 중시하시는 것 같았습니다.

범죄학 분야를 공부하고자 하는 분이라면, 특히 치안대학원 진학을 희망하는 지원자분들이라면 본인만의 열정과 노력 과정이 있으시리라 생각합니다. 이러한 점을 솔직하고 자신감 있게 어필하신다면 분명히 좋은 결과가 있으실 겁니다. 저의 수기가 치안대학원을 꿈꾸는 지원자분에게 도움이 됐기를 바라며 같은 범죄학 학도로서 지원자님의 꿈을 응원하겠습니다.



03

졸업생·재학생 합격 수기 & Short Interview

생생한 Talk Talk

Q1

- 치안대학원 모집요강을 만들면서 인터뷰는 이지성 경위님이 처음입니다. 치안대학원을 준비하는 분들에게 조금 더 생생한 정보를 드리기 위해 인터뷰 코너를 만들게 되었어요.
- 먼저 자기소개부터 간단히 해 주세요.

안녕하세요? 저는 서울청 흥은파출소에서 근무 중인 경위 이지성입니다.

Q2

- 이 경위님은 현재 2학년 재학중이시죠. 2020년에 입학하셨는데 치안대학원을 어떻게 알게 되었나요. 범죄학과에 지원한 이유가 있나요.

치안대학원을 알게 된 것은 본청 게시판에 올라온 글을 보고 지원하게 되었습니다. 당시에는 치안대학원의 정보가 많지 않아 어떻게 준비해야하는지 등 어려운 점이 많았습니다. 범죄학과는 범죄예방학과와 범죄분석학과로 나뉘게 되는데 경찰서 근무를 하면서 다양한 지역사회의 문제 해결을 위하여 획일화 된 정책보다는 지역의 특성에 맞는 정책들이 만들어진다면 범죄 예방 효과가 클 것이라는 생각을 가지게 되어 범죄학과에 지원하였습니다.

Q3

- 대학원 생활에서 가장 기억에 남을 만한 추억이 있을까요. 그리고 인상적인 수업은 무엇이며 교수님은 누구였나요.

가장 큰 추억은 든든한 동기들이 생겨서 함께 토론토 하며 범죄에 관련된 분야를 심도 깊게 공부할 수 있었으며, 대학 생활과는 다르지만 동기들과 소소한 즐거움이 있는 학교생활을 보내고 있습니다. 우리나라 최고의 교수님들이 지극 정성을 다해 알려주시고 함께 연구해 주셔서 솔직히 열심히 하지 않을 수 없을 정도였습니다. 항상 어려운 점을 배려해 주시고 함께 고민해주는 모습에서 제자를 사랑하시는 따뜻한 정을 많이 느끼게 되었습니다.

Q4

- 치안대학원이 입학하기도 어려운데 수업 따라가기가 어렵다는 얘기가 있어요. 어떤 점이 가장 힘들었나요?

아무래도 통계 과목이 힘들었습니다. 접해 보지 못했던 과목이고 짧은 시간에 잘 해내야 하기 때문에 많은 시간과 노력이 투자가 된 것 같습니다. 하지만 교수님들이 친절하게 설명해 주시고 동기들과 함께 공부를 하다 보니 조금씩 해결해 나갈 수 있었습니다. 다양한 분야의 뛰어난 동기들이 함께 하고 능력이 다 다르므로 자신과 비교하기 보다는 본인의 장점을 살려서 공부를 하는 것이 중요하다는 생각을 하였습니다.

Q5

- 많은 경찰관들이 주간석사학위과정이 위탁교육 파견에 관심이 많으세요. 파견기간동안 장점과 단점이 있다면요.

아무래도 장점으로는 자기가 연구하고 싶은 분야에 우리나라 최고의 교수님들과 함께 연구해 나간다는 것이고, 쉼 없이 달려온 경찰경력에서 2년이라는 시간이 또 다른 자신의 발전을 가능하게 하는 기회가 되었으며, 자신을 돌아보고 다시 미래를 계획하는 시간이 된 것 같습니다. 그리고 위탁교육생과정은 급여를 받고 공부한다는 장점이 있으며 그 만큼 잘해야 한다는 부담감도 있습니다.

대학원 공부 자체가 시간 투자를 많이 해야 하기 때문에 저도 지속적으로 공부를 해왔던 것이 아니라서 처음에 적응하는데 힘들었던 기억이 있습니다.

Q6

- 직무생활관 기숙사에서 거주하면서 공부하는 경찰관들도 많은데요. 시험기간에는 잠도 안 자고 새벽에도 공부를 하더라구요. 이 주임님 나름의 공부비법이 있다면요.

새벽까지 공부한다는 것은 사실이고 대학원생 전부 잘하기 때문에 스스로 노력을 안 할 수 없는 것 같습니다. 본인의 생각만을 가지고 공부하기 보다는 동기들과 함께 고민하고 의논하는 부분에서 많은 도움을 얻을 수 있으며 결국 연구에 시간투자를 많이 해야 한다고 생각합니다.

Q7

- 위탁교육을 마치고 복직하신다면 앞으로 진로는 어떻게 되나요. 박사과정이 올해 20명으로 증원되었어요. 박사과정에 진학할 생각이 있으세요.

박사과정도 하고 싶지만, 우선 현장에 복귀하여 배운 것을 적용해보고 싶다는 생각과 함께 경찰정책 발전에 많은 기여를 하고 싶습니다.

Q8

- 마지막으로 치안대학원을 지원하려는 사람들에게 해 주고 싶은 말이 있다면요.

지원하겠다고 다짐을 한 이상, 모든 분야에서 정성을 다해야 한다고 생각합니다.

면접에서 느낀 점은 객관적인 자료나 점수보다 지원자가 가지고 있는 가치관이나 특별한 장점 등이 더 중요하다고 생각하며, 그러한 개인의 능력을 교수님들은 이끌어 주시고 발전시켜 주실 것입니다.

항상 재미있고 즐거운 대학원 생활이 되길 바랍니다.

CAMPUS GUIDE

GRADUATE SCHOOL OF POLICE STUDIES



- ① 본 관
- ② 강 당
- ③ 실내체육관 · 수영장
- ④ 치안대학원 · 연구강의동
- ⑤ 김구도서관
- ⑥ 치안정책연구소

- ⑦ 학생회관
- ⑧ 학생생활관
- ⑨ 직무생활관(대학원생 기숙사)
- ⑩ 교직원 아파트
- ⑪ 교향악단
- ⑫ 의장대

- ⑬ 체육단
- ⑭ 실내사격장
- ⑮ 교통교육장
- ⑯ 장비관리동
- ⑰ 체력단련장
- ⑱ 정문



주소 (31539) 충청남도 아산시 신창면 황산길 100-50 경찰대학 치안대학원



2022학년도

치안대학원

신입생 모집요강

- 1/ **실전형 인재** | 현실문제 해결에 탁월한 전문역량 구비
- 2/ **융합형 인재** | 전공지식과 더불어 폭넓은 학문적 소양 겸비
- 3/ **미래형 인재** | 글로벌 역량과 리더십으로 치안환경 변화 선도
- 4/ **통찰형 인재** | 표층적 범죄현상으로부터 사회의 심층적 이면 직시



경찰대학
KOREAN NATIONAL POLICE UNIVERSITY

(31539) 충청남도 아산시 신창면 황산길 100-50 경찰대학

인재선발계(모집·선발)

Tel. 041-968-2955, 2855 Fax. 041-968-2489

대학원학사계(학사·대학원생활)

Tel. 041-968-2575 <http://www.police.ac.kr>

기획·디자인 (주)범신사

Tel. 02-720-9786